



REGULAMIN TARGÓW WARSAW BUILD

1. POSTANOWIENIA OGÓLNE

- 1.1. Postanowienia niniejszego Regulaminu obowiązują każdy podmiot (zwany dalej „**Wystawcą**”) biorący udział w dniach 19 - 21 listopada 2020 r. w targach **WARSAW BUILD** w Nadarzynie (zwanymi dalej „**Targami**”), organizowanych przez Warsaw Home Expo Sp. z o. o. z siedzibą w Rzgowie (ul. Żeromskiego 6, 95-030 Rzgów), wpisaną do rejestru przedsiębiorców prowadzonego przez Sąd Rejonowy dla Łodzi-Śródmieścia w Łodzi, XX Wydział Gospodarczy Krajowego Rejestru Sądowego pod numerem KRS 0000709613, NIP 728-282-50-04, REGON : 368993220 (zwaną dalej „**Organizatorem**”).
- 1.2. Wszyscy uczestnicy Targów zobowiązani są przestrzegać **Regulaminu Targów, Regulaminu obiektu PTAK WARSAW EXPO**, powszechnie obowiązujących norm i zasad, w tym m.in. p/poż., BHP i sanitarnych.
- 1.3. W przypadku niezgodności niniejszego Regulaminu z Regulaminem obiektu Ptak Warsaw Expo, pierwszeństwo mają postanowienia niniejszego Regulaminu.

2. ZASADY UCZESTNICTWA W TARGACH

- 2.1. Zgłoszenie uczestnictwa i zawarcie umowy
 - 2.1.1. Zawarcie „**Umowy**” o uczestnictwo w Targach następuje w momencie przesłania/przekazania wypełnionego i podpisanego **Zgłoszenia Uczestnictwa** i potwierdzenia przez Organizatora przyjęcia **Zgłoszenia Uczestnictwa**, jednocześnie oznacza zapoznanie się i akceptację niniejszego Regulaminu oraz Regulaminu Obiektu Ptak Warsaw Expo, które tym samym stanowią integralną część Umowy uczestnictwa w Targach.
 - 2.1.2. **Zgłoszenia Uczestnictwa** są przyjmowane przez Organizatora do momentu dostępności powierzchni wystawienniczej.
 - 2.1.3. **Zgłoszenie Uczestnictwa** na **Targi Warsaw BUILD** należy przekazać drogą e-mailową, osobiście lub za pośrednictwem Portalu Wystawcy: <http://rejestracja.warsawbuild.eu/>.
 - 2.1.4. Organizator akceptuje tylko **Zgłoszenie Uczestnictwa** podpisane przez osobę upoważnioną do zawarcia umowy. Osoby podpisujące **Zgłoszenie Uczestnictwa**, jednocześnie oświadczają i gwarantują, że są należycie umocowane do zawarcia umowy w imieniu Wystawcy.
 - 2.1.5. Zmiana podmiotu Organizatora, bądź jego siedziby lub adresu nie oznacza zmian warunków Umowy.
 - 2.1.6. Wszystkie zapytania i **Zgłoszenie Uczestnictwa** prosimy przesyłać

zgodnie z danymi kontaktowymi umieszczonymi na stronie internetowej <https://warsawbuild.eu/kontakt/>.

2.2. Rezygnacja z uczestnictwa w Targach

2.2.1. Wycofanie przez Wystawcę jego Zgłoszenia Uczestnictwa po zawarciu Umowy jest równoznaczne z obowiązkiem zapłaty przez Wystawcę kwoty wynoszącej dwukrotność sumy opłat wynikających ze **Zgłoszenia Uczestnictwa**. Postanowienia te znajdują odpowiednie zastosowanie do innych osób biorących udział w Targach na podstawie umów zawartych z Organizatorem.

2.2.2. Strony określają, iż przez wycofanie Zgłoszenia Uczestnictwa w Targach rozumieją w szczególności:

- zawiadomienie Organizatora w formie pisemnej,

2.2.3. Zawiadomienie w formie elektronicznej na adres e-mail wskazany przez Organizatora

- nieobecność Wystawcy na Targach.

2.2.4. Powyższa procedura (pkt 2.2.2.) dotyczy również zamawiania przez Wystawcę wszelkich dodatkowych produktów oraz usług, jakie Organizator oferuje w związku z organizacją Targów m.in. usług dodatkowych.

2.2.5. Organizator ma prawo odmówić Wystawcy udziału w Targach, jeżeli Wystawca zalega z jakimkolwiek opłatami na rzecz Organizatora, narusza Regulamin Targów lub Regulamin Obiektu Ptak Warsaw Expo bądź jego działania nie są zgodne z ideą Targów. Organizator przekaże te informacje pocztą elektroniczną na e-mail wskazany w **Zgłoszeniu Uczestnictwa**.

2.2.6. W przypadkach określonych w pkt 2.2 powyżej Wystawcy nie przysługują prawa do dochodzenia roszczeń w szczególności odszkodowawczych.

3. PŁATNOŚCI

3.1. Uczestnictwo w Targach

3.1.1. Po akceptacji przez Organizatora **Zgłoszenia Uczestnictwa** w Targach, Organizator przesyła Wystawcy drogą e-mailową bądź za pośrednictwem Portalu Wystawcy fakturę pro-forma za powierzchnię wystawienniczą płatną 50% zaliczki (od kwoty wynikającej ze Zgłoszenia Uczestnictwa) na rachunek bankowy Organizatora w terminie 14 dni od otrzymania faktury proforma. Pozostałą kwotę należy uregulować w terminie do 26 października 2020 r.

3.1.2. Zgłoszenie uczestnictwa w terminie po 19 października 2020 roku zobowiązuje Wystawcę do dokonania wpłaty w pełnej wysokości wynikającej ze zgłoszenia na rachunek bankowy Organizatora w terminie 7 dni od otrzymania faktury VAT.

3.2. Usługi dodatkowe

3.2.1. Zamówienie usług dodatkowych należy złożyć za pośrednictwem Portalu Wystawcy. W wyjątkowych przypadkach zamówienie usług dodatkowych może zostać złożone drogą e-mailową za zgodą Organizatora.

- 3.2.2. Katalog usług dodatkowych stanowi załącznik nr 1 do niniejszego Regulaminu.
- 3.2.3. Organizator zastrzega, że w przypadku złożenia zamówienia na usługi dodatkowe w terminie krótszym niż 21 dni przed rozpoczęciem montażu, ceny usług wzrastają o 50 % w stosunku do tych wskazanych w cenniku usług dodatkowych.. W trakcie trwania montażu oraz Targów ceny wskazane w cenniku usług dodatkowych wzrastają o 100 %, a składanie zamówienia na usługi dodatkowe jest możliwe jedynie w Biurze Technicznym Targów wyznaczonym przez Organizatora.
- 3.2.4. Przy zamówieniach na usługi dodatkowe złożonych w okresie krótszym niż 21 dni przed rozpoczęciem Targów, Organizator nie gwarantuje dostępności asortymentu oraz wykonania usługi.
- 3.2.5. Faktura VAT obejmująca dodatkowe usługi zamówione przez Wystawcę, musi być opłacona w terminie 7 dni od otrzymania faktury VAT wystawionej przez Organizatora. Za brak terminowej płatności przez Wystawcę Organizatorowi przysługuje prawo do naliczenia ustawowych odsetek.
- 3.2.6. Podpisanie Formularza Zgłoszeniowego jest równoznaczne z wyrażeniem przez Wystawcę zgody na otrzymanie faktur drogą elektroniczną.

4. NAJEM POWIERZCHNI WYSTAWIENNICZEJ

- 4.1. Organizator wskazuje Wystawcy powierzchnię wystawienniczą najpóźniej do dnia 30.10.2020 r.
- 4.2. Organizator przydziela powierzchnię wystawienniczą uwzględniając życzenia Wystawcy w miarę posiadanych możliwości i warunków organizacyjno-technicznych.
- 4.3. Organizator ma prawo do zmiany lokalizacji oraz numeracji powierzchni wystawienniczej, co nie stanowi zmiany umowy o uczestnictwo w Targach i nie rodzi po stronie Wystawcy jakichkolwiek roszczeń względem Organizatora. O zmianie lokalizacji powierzchni wystawienniczej Wystawcy, Organizator poinformuje pocztą elektroniczną na adres e-mail wskazany przez Wystawcę w Zgłoszeniu Uczestnictwa.

5. FIRMY REPREZENTOWANE I WSPÓŁWYSTAWCY

- 5.1. Wystawca ma obowiązek eksponować i reklamować swoje produkty (towary i/lub usługi) zgodnie z zakresem tematycznym Targów.
- 5.2. W przypadku Wystawcy będącego dystrybutorem towarów i/lub usług, Wystawca ma obowiązek prezentować tylko jedną z dystrybuowanych marek w obrębie jednego stoiska. W przypadku naruszenia niniejszego postanowienia Organizator ma prawo nałożenia na Wystawcę kary finansowej w wysokości 10.000 zł (słownie: dziesięć tysięcy złotych) netto płatnej w ciągu 7 dni od dnia doręczenia wezwania do zapłaty kary umownej.
- 5.3. Wystawca będący dystrybutorem może umieścić swój logotyp na stoisku wystawienniczym w formacie nie większym niż A3.

6. MONTAŻ I DEMONTAŻ

- 6.1. Wystawca zobowiązany jest przedstawić do akceptacji projekt techniczny stoiska wraz z rzutami oraz wizualizacją w terminie do 31 sierpnia 2020 r.
- 6.2. Wystawca może prowadzić prace montażowe i demontażowe na stoisku zgodnie z harmonogramem montażu i demontażu opublikowanym do dnia lipca 2020 r. na stronie internetowej: <https://warsawbuild.eu/>. W przypadku wydłużenia godzin montażu i demontażu Wystawca zostanie obciążony karą w wysokości 1.000 zł/1h (słownie: tysiąc złotych) netto za godzinę płatnej w ciągu 7 dni od dnia doręczenia wezwania do zapłaty kary umownej.
- 6.3. Organizator może również zarządzić przerwanie prac, jeżeli uzna, że naruszają one niniejszy Regulamin, Regulamin Obiektu Ptak Warsaw Expo lub zagrażają porządkowi albo bezpieczeństwu osób lub mienia.
- 6.4. Podczas montażu i demontażu zabronione jest naruszanie konstrukcji lub powłok ścian, podłóg i innych elementów obiektu, w którym odbywają się Targi, a także używanie własnych wózków widłowych i podnośników automatycznych.
- 6.5. W czasie montażu i demontażu stoisk zabronione jest prowadzenie prac powodujących zapylenie lub zagrożenie pożarowe. Prace brudne powinny być ograniczone do minimum oraz wykonywane w obrębie wynajętej powierzchni wystawienniczej. Ostatniego dnia montażu tj. 18 listopada 2020 r. zabrania się prowadzenia brudnych prac montażowych. W przypadku niedostosowania się do powyższego wymogu, Organizator ma prawo obciążyć Wystawcę karą umowną w wysokości 10.000 zł (słownie: dziesięć tysięcy złotych) netto płatnej w ciągu 7 dni od dnia doręczenia wezwania do zapłaty kary umownej.
- 6.6. Wystawca zobowiązany jest przywrócić udostępnioną mu powierzchnię wystawienniczą do stanu pierwotnego nie później niż do dnia zakończenia demontażu. Nie wywiązanie się z pkt 6.6. uprawnia Organizatora do zlecenia tych czynności podmiotowi zewnętrznemu na koszt i ryzyko Wystawcy.

7. EKSPOZYCJA

- 7.1. Wystawca ma prawo eksponować i reklamować swoje produkty (towary i/lub usługi) wyłącznie na przydzielonej powierzchni wystawienniczej pod warunkiem, że jego eksponaty nie zasłonią sąsiednich ekspozycji oraz nie zakłócą normalnego toku pracy innych Wystawców.
- 7.2. Wystawcy stoisk zlokalizowanych w głównych ciągach komunikacyjnych zobowiązani są do zaprojektowania oraz wykonania indywidualnej zabudowy stoiska.
- 7.3. Wystawcy stoisk w zabudowie inna niż wyspowa (stoisko z czterech stron otwarte) mają obowiązek wygrodenia powierzchni wystawienniczej ścianą bądź innym materiałem wyraźnie oddzielającym granicę z sąsiednim stoiskiem. W przypadku naruszenia tego postanowienia Wystawca zostanie obciążony karą umowną 10.000 zł (słownie: dziesięć tysięcy złotych) netto płatnej w ciągu 7 dni od dnia doręczenia wezwania do zapłaty kary umownej.
- 7.4. Ściany stoiska oraz inne elementy konstrukcyjne o wysokości powyżej 2,3 m zwrócone tylną stroną do stoiska sąsiedniego należy wykończyć estetycznie oraz pomalować w neutralnym kolorze białym. W przypadku naruszenia tego postanowienia Wystawca zostanie obciążony karą umowną 10.000 zł (słownie:

dziesięć tysięcy złotych) netto płatnej w ciągu 7 dni od dnia doręczenia wezwania do zapłaty kary umownej.

- 7.5. Zabrania się budowy stoisk wystawienniczych przy wykorzystaniu systemu typu Octanorm w kolorze białym (dopuszczalny jest wyłącznie niewidoczny szkielet w kolorze srebrnym). Zabudowa typu Octanorm w kolorze czarnym jest dopuszczalna.
- 7.6. Organizator zastrzega, że każda podłoga wynajętej powierzchni wystawienniczej musi być przykryta materiałem wykończeniowym (wykładzina, panele, podest lub inne). W przypadku naruszenia tego postanowienia Wystawca zostanie obciążony karą umowną w wysokości 10.000 zł (słownie: dziesięć tysięcy złotych) netto płatnej w ciągu 7 dni od dnia doręczenia wezwania do zapłaty kary umownej.
- 7.7. Organizator zastrzega sobie, że każda wynajęta powierzchnia wystawiennicza musi być wyposażona w oświetlenie własne lub zamówione z Katalogu usług dodatkowych Organizatora.
- 7.8. Na terenie hali wystawienniczej PTAK WARSAW EXPO kategorycznie zakazuje się ingerowania w ściany działowe zamówione z Katalogu usług dodatkowych, mechanicznie oraz za pomocą substancji chemicznych, klejów piankowych, taśm dwustronnych oraz innych, które prowadzą do nieodwracalnego uszkodzenia ścian. Nie przestrzeganie tego zapisu grozi karą w wysokości 500 zł (słownie: pięćset złotych) netto za m² uszkodzonej ściany działowej.

8. PRZEPISY PORZĄDKOWE

- 8.1. Wystawca jest zobowiązany do stosowania się poleceń porządkowych, wydawanych przez przedstawiciela Organizatora.
- 8.2. Wystawca i osoby reprezentujące go zobowiązani są do noszenia w widocznym miejscu identyfikatorów wydanych przez Organizatora oraz do poddawania się procedurom kontrolnym, prowadzonym na zlecenie Organizatora przez licencjonowaną agencję ochrony osób i mienia, czuwającą nad bezpieczeństwem Targów.
- 8.3. Wystawca zobowiązany jest udostępnić stoisko dla zwiedzających w dniach i godzinach otwarcia Targów. Opuszczenie oraz demontaż stoiska przed zamknięciem Targów skutkuje nałożeniem na Wystawcę kary umownej w wysokości 5.000 zł (słownie: pięć tysięcy złotych) netto płatnej w ciągu 7 dni od dnia doręczenia wezwania do zapłaty kary umownej.
- 8.4. Wystawca zobowiązany jest przez cały okres dysponowania powierzchnią wystawienniczą dbać o porządek na stoisku. Uzupełnianie ekspozycji oraz sprzątnięcie stoiska mogą odbywać się wyłącznie poza godzinami otwarcia Targów dla zwiedzających.
- 8.5. Usunięcie eksponatów ze stoiska przed zakończeniem Targów jest zabronione. Wystawca zobowiązuje się do uzupełniania ekspozycji i utrzymania jej w takim samym kształcie przez cały czas trwania Targów. Czynności zmierzające do zmiany sposobu ekspozycji można rozpocząć dopiero po zamknięciu Targów dla zwiedzających w ostatnim dniu Targów. Organizator zastrzega możliwość przeprowadzenia kontroli sposobu

prezentacji i ekspozycji na stoisku wystawienniczym oraz zgłoszenia zastrzeżeń w tym zakresie. Wystawca zobowiązuje się przestrzegać zastrzeżeń Organizatora.

- 8.6. W razie nie dopełnienia bądź nieprawidłowego wypełnienia obowiązku wskazanego powyżej Organizator ma prawo nałożenia na Wystawcę kary umownej w wysokości 5.000 zł (słownie: pięć tysięcy złotych) netto płatnej w ciągu 7 dni od dnia doręczenia wezwania do zapłaty kary umownej.
- 8.7. Wystawca może korzystać z urządzeń nagłaśniających lub innych, które nie będą zakłócać normalnego toku pracy innych Wystawców.
- 8.8. Zabronione jest wnoszenie na teren Targów broni, amunicji, materiałów wybuchowych oraz substancji drażniących lub pożarowo niebezpiecznych. Przedstawiciel Organizatora może nakazać Wystawcy natychmiastowe usunięcie ze stoiska elementów stwarzających zagrożenie dla bezpieczeństwa osób lub mienia, albo w inny sposób zakłócających przebieg Targów. Wszelkie działania promocyjne Wystawcy mogą odbywać się wyłącznie w obrębie jego stoiska, nie mogą zakłócać przebiegu Targów oraz pracy innych Wystawców. Hostessy mogą dystrybuować materiały reklamowe wyłącznie w obrębie stoiska Wystawcy. Umieszczanie reklam lub promowanie Wystawcy poza obrębem wynajętego stoiska podlega karze umownej w wysokości 20.000 zł netto (słownie: dwadzieścia tysięcy złotych) płatnej w ciągu 7 dni od dnia doręczenia wezwania do zapłaty kary umownej. Wystawca jest zobowiązany do natychmiastowego zaprzestania naruszania powyższego zapisu.
- 8.9. Zabronione jest zastawianie dróg ewakuacyjnych oraz dojazdów do urządzeń przeciwpożarowych oraz korytarzy. W przypadku naruszenia tego zakazu, Organizator jest uprawniony do usunięcia przedmiotów należących do Wystawcy na jego koszt i ryzyko.
- 8.10. Na terenie Targów obowiązuje zakaz palenia tytoniu poza miejscami do tego wyznaczonymi.
- 8.11. Organizator nie ponosi odpowiedzialności za szkody wyrządzone na parkingu.
- 8.12. Na terenie Targów obowiązuje zakaz wprowadzania zwierząt.
- 8.13. Wystawca oraz każdy inny uczestnik Targów mają zakaz promowania innych obiektów i wydarzeń targowych. W przypadku naruszenia niniejszego postanowienia Organizator ma prawo nałożenia na Wystawcę, a także każdego innego uczestnika Targów kary finansowej w wysokości 10.000 zł (słownie: dziesięć tysięcy złotych) netto płatnej w ciągu 7 dni od dnia doręczenia wezwania do zapłaty kary umownej.

9. REKLAMA I PROMOCJA

- 9.1. Organizator nie ponosi odpowiedzialności za treści materiałów reklamowych, promocyjnych lub informacyjnych dostarczonych przez Wystawcę.
- 9.2. Organizator może odmówić publikacji materiałów przekazanych mu przez Wystawcę, jeżeli uzna, że materiały te naruszają słuszny interes Organizatora lub innych uczestników Targów, prawa osób trzecich, powszechnie obowiązujące normy prawne lub dobre obyczaje. Jednocześnie Organizator zastrzega sobie możliwość skrócenia lub korekty materiałów przesłanych do

publikacji.

9.3. Wystawca wyraża zgodę na promowanie jego firmy przez Organizatora w związku z organizowanym wydarzeniem, w szczególności na wykorzystywanie nazwy, logotypu, zdjęć oraz treści publikowanych na stronach internetowych oraz portalach społecznościowych.

10. ODPOWIEDZIALNOŚĆ

10.1. Organizator ponosi odpowiedzialność tylko za szkody wyrządzone Wystawcy lub innemu uczestnikowi Targów z winy umyślnej Organizatora.

10.2. Organizator nie odpowiada za przerwy w dostawie mediów lub usług spowodowane okolicznościami od niego niezależnymi, w takiej sytuacji zobowiązuje się podjąć wszelkie niezbędne działania, aby przywrócić niezakłócony dostęp do mediów i usług.

10.3. Organizator nie ponosi odpowiedzialności za rzeczy Wystawcy pozostawione na opuszczonym stoisku podczas montażu i demontażu oraz w czasie trwania Targów.

10.4. Wystawca ma obowiązek posiadać wszelkie prawa autorskie, niezbędne licencje i prawa do produktów, materiałów reklamowych znajdujących się na stoisku wystawienniczym oraz przekazywanych Organizatorowi. W przypadku, gdy:

10.4.1. osoby trzecie zgłoszą uzasadnione roszczenia wobec Wystawcy wynikające z tytułu naruszenia tych praw, Wystawca zobowiązuje się do zaspokojenia tych roszczeń,

10.4.2. w przypadku roszczeń osób trzecich, o których mowa w pkt 10.4.1 wobec Organizatora na drodze sądowej, Wystawca zobowiązuje się przystąpić w procesie po stronie Organizatora i podjąć wszelkie czynności faktyczne oraz prawne w celu zwolnienia go z udziału w sprawie. W razie wydania przeciwko Organizatorowi tytułu wykonawczego, Wystawca zaspokoi wszystkie roszczenia w nim określone,

10.4.3. Organizator w razie jakichkolwiek wątpliwości, co do naruszenia przez Wystawcę praw autorskich eksponowanych produktów, ma prawo wezwać Wystawcę do usunięcia wątpliwych produktów z powierzchni wystawienniczej. W przypadku niezastosowania się Wystawcy do wezwania Organizatora, Organizatorowi przysługuje prawo do samodzielnego usunięcia produktów z powierzchni wystawienniczej lub zamknięcia stoiska wystawienniczego na koszt Wystawcy.

10.5. Wystawca prezentując na stoisku jakiegokolwiek utwory, zobowiązany jest do uregulowania we własnym zakresie kwestii praw autorskich i pokrewnych do tych utworów.

10.6. Wystawca ponosi pełną odpowiedzialność materialną na zasadzie ryzyka za wszelkie szkody wyrządzone Organizatorowi, innym Wystawcom lub osobom trzecim przez Wystawcę, osoby działające w jego imieniu lub reprezentujące jego prawa. Wystawca zobowiązany jest niezwłocznie poinformować Organizatora o zagrożeniach, które mogą skutkować wywołaniem szkody lub o zaistniałym zdarzeniu wywołującym szkodę.

10.7. Organizator zaleca Wystawcy zawarcie stosownych umów ubezpieczeń

majątkowych w zakresie ryzyka związanych z Targami oraz ubezpieczenie od odpowiedzialności cywilnej za ewentualne szkody wyrządzone w związku z udziałem w Targach.

11. REKLAMACJE

- 11.1. Wszelkie reklamacje powinny być zgłoszone Organizatorowi w formie pisemnej do ostatniego dnia trwania Targów. Reklamacje zgłoszone po tym terminie uznaje się za niezasadne.
- 11.2. Wystawca wyraźnie potwierdza, że Organizator nie składał mu żadnych zapewnień, ani gwarancji dotyczących wyników ekonomicznych, jakie Wystawca osiągnie na skutek udziału w Targach i nie będzie miał z tego tytułu do Organizatora jakichkolwiek roszczeń.
- 11.3. Reklamacje Wystawcy nie upoważniają go do opóźnienia przekazania należności Organizatora w całości lub części.

12. DANE OSOBOWE

- 12.1. Zgodnie z art. 13 ust. 1 i ust. 2 Rozporządzenia Parlamentu Europejskiego i Rady (UE) 2016/679 z dnia 27 kwietnia 2016 r. w sprawie ochrony osób fizycznych w związku z przetwarzaniem danych osobowych i w sprawie swobodnego przepływu takich danych oraz uchylenia dyrektywy 95/46/WE (zwanego dalej „RODO”), informujemy, że administratorem danych osobowych Wystawców jest Warsaw Home Expo sp. z o.o. z siedzibą w Rzgowie, ul. Żeromskiego 6, 95-030 Rzgów (zwany dalej „Administratorem”).
- 12.2. Dane osobowe Wystawców przetwarzane będą:
 - 12.2.1. na podstawie zgody (art. 6 ust. 1 lit. a RODO) w celach marketingowych, w tym w szczególności do rozpoznania potrzeb Wystawców, stworzenia odpowiedniej oferty handlowej, informowania o produktach i usługach, informowania o promocjach, akcjach i wydarzeniach oraz dostosowywania reklam;
 - 12.2.2. w celu obsługi Zgłoszenia uczestnictwa w Targach i podjęcia przez Administratora działań niezbędnych do zawarcia umowy (art. 6 ust. 1 lit. b RODO);
 - 12.2.3. w celu realizacji uzasadnionego interesu Administratora (art. 6 ust. 1 lit. f RODO), np. podczas tworzenia zestawień, analiz, statystyk, raportów, badań marketingowych, planowania rozwoju oferty lub produktów, dla zapewnienia bezpieczeństwa, oraz gdy będzie to niezbędne do realizacji działań marketingowych.
- 12.3. Odbiorcami danych osobowych Wystawców mogą być:
 - 12.3.1. podmioty uprawnione do ich otrzymania na podstawie przepisów prawa (np. sądy, organy ochrony prawnej, organy nadzoru);
 - 12.3.2. podmioty przetwarzające w imieniu Administratora dane Wystawców (np. agencje reklamowe, podmioty obsługujące systemy teleinformatyczne Administratora lub udostępniające Administratorowi narzędzia teleinformatyczne, podmioty świadczące usługi doradcze, konsultacyjne, agencje badawcze itp.);
 - 12.3.3. Partnerzy Administratora, tj. podmioty, z którymi Administrator

- współpracuje prowadząc działalność gospodarczą,
- 12.3.4. inne podmioty z Grupy Ptak, tj. podmioty powiązane kapitałowo z Administratorem.
- 12.4. Dane osobowe Wystawców nie będą przekazywane poza terytorium Europejskiego Obszaru Gospodarczego (EOG). W przypadku, gdyby dane Wystawców miały być przekazywane poza terytorium EOG, Administrator zapewni, aby współpraca z takimi podmiotami odbywała się w oparciu o odpowiednią podstawę prawną i aby zapewniały one odpowiednie standardy ochrony.
- 12.5. Dane osobowe Wystawców będą przechowywane przez okres niezbędny do realizacji celów, dla których zostały zebrane, lub w których są przetwarzane, a także w zakresie niezbędnym do zapewnienia zgodności z obowiązującym wymogiem prawnym lub w zakresie w jakim jest to wskazane w świetle obowiązujących przepisów o archiwizacji.
- 12.6. W związku z przetwarzaniem danych osobowych, Wystawcom przysługują następujące prawa wobec Administratora:
- 12.6.1. prawo dostępu do treści swoich danych osobowych, w tym prawo do uzyskania kopii tych danych;
- 12.6.2. prawo żądania sprostowania (poprawienia) danych osobowych w przypadku, gdy dane są nieprawidłowe lub niekompletne;
- 12.6.3. prawo żądania usunięcia danych osobowych (tzw. „prawo do bycia zapomnianym”);
- 12.6.4. prawo żądania ograniczenia przetwarzania danych osobowych;
- 12.6.5. prawo do przenoszenia danych osobowych;
- 12.6.6. prawo do sprzeciwu wobec przetwarzania danych osobowych;
- 12.6.7. prawo do cofnięcia zgody na przetwarzanie danych w dowolnym momencie bez wpływu na zgodność z prawem przetwarzania, którego dokonano na podstawie zgody przed jej cofnięciem;
- 12.6.8. prawo do wniesienia skargi do właściwego organu nadzorczego, tj. Prezesa Urzędu Ochrony Danych Osobowych w przypadku uznania, że przetwarzanie przez Administratora danych narusza przepisy RODO.
- 12.7. Dane osobowe Wystawców mogą podlegać profilowaniu.
- 12.8. Podanie danych jest dobrowolne, ale niezbędne do wzięcia udziału w Targach oraz skorzystania z akcji promocyjnych, otrzymywania informacji o promocjach, wydarzeniach, akcjach i ofertach specjalnych, w tym informacji spersonalizowanych.

13. POSTANOWIENIA KOŃCOWE

- 13.1. Organizator zastrzega sobie prawo do zmiany terminu lub miejsca Targów albo ich odwołania. O zmianach tych Organizator poinformuje Wystawcę niezwłocznie. W przypadku odwołania Targów Organizator zwróci Wystawcy wszystkie wpłacone należności.
- 13.2. Umowa o uczestnictwo w Targach podlega prawu polskiemu i zgodnie z tym prawem będzie interpretowana. Wszelkie spory pomiędzy Stronami wynikające z tej umowy rozstrzygać będzie sąd powszechny właściwy miejscowo dla siedziby Organizatora.



**KATALOG
USŁUG
DODATKOWCH**

**ADDITIONAL SERVICES
CATALOGUE**

WYKŁADZINA SZARA

Grey carpet

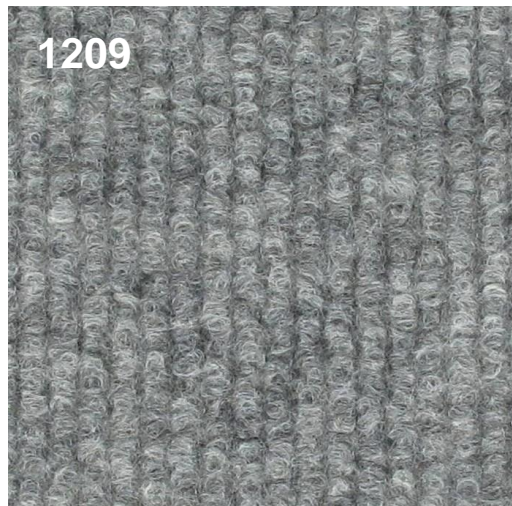

Cena/ Price
25zł/ 6€

WYKŁADZINA CZARNA

Black carpet



Cena/ Price
35zł/ 9€

STOLIK KOKTAJLOWY

High table



Wymiary: S 50 | G 50 | W 110 cm

Dimensions: W 50 | D 50 | H 110 cm

Kolor: biały lub czarny

Color: white or black

Cena/ Price

150zł/ 35€

STOLIK KAWOWY

Coffee table

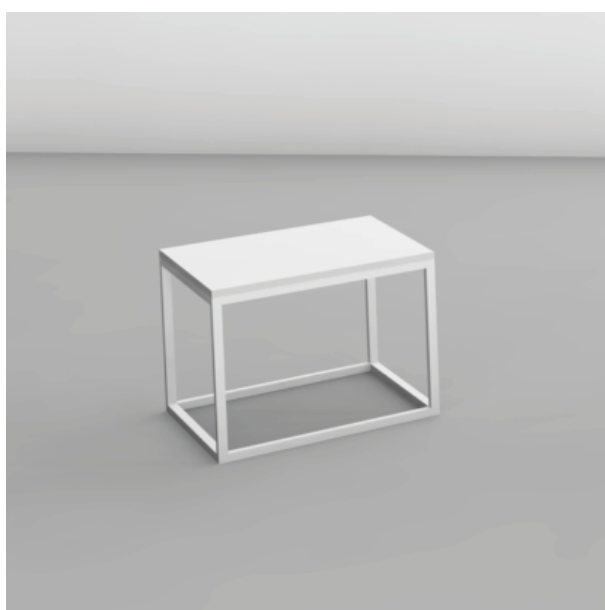

Wymiary: S 50 | G 50 | W 50 cm

Dimensions: W 50 | D 50 | H 50

Kolor: biały lub czarny

Color: white or black

Cena/ Price

100zł/ 24€

KRZESŁO

Chair



Wymiary: S 53 | G 58 | W 80 cm

Dimensions: W 53 | D 58 | H 80 cm

Kolor: czarny

Color: black

Cena/ Price

60zł/ 14€

STOŁEK BAROWY HOKER

Bar stool



Wymiary: S 39 | W 87 cm

Dimensions: W 39 | H 87 cm

Kolor: biały lub czarny

Color: white or black

Cena/ Price

70zł/ 17€

STOJAK NA ULOTKI

Leaflet stand

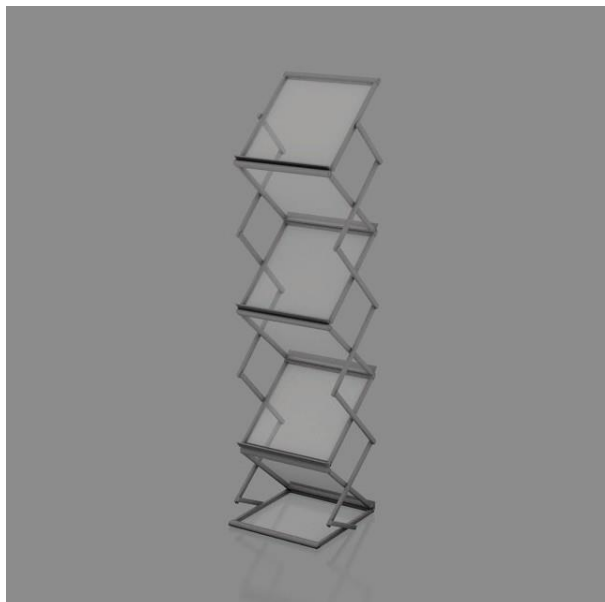

Wymiary: **S 30 | G 40 | W 150 cm**

Dimensions: **W 30 | D 40 | H 150 cm**

Kolor: **aluminium / akryl**

Color: **aluminium / acryl**

Cena/ Price

100zł/ 24€

SŁUPEK ODGRADZAJĄCY

Barrier stand with telescopic belt



Wymiary: **W 90 cm | DŁ. TAŚMY 180 cm**

Dimensions: **H 90 cm | tape length: 180 cm**

Kolor: **chrom / taśmaczerwona**

Color: **chrome / red tape**

Cena/ Price

50zł/ 12€

KOSZ NA ŚMIECI

Waste bin



Wymiary: S 28 | W 28 cm

Dimensions: W 28 | H 28 cm

Kolor: czarny

Color: black

Cena/ Price

15zł/ 4€

TELEWIZOR LCD 42'' - 43''

LCD TV 42'' - 43''



Uwagi: Montaż do ściany wyłącznie przy pomocy dedykowanego montowania, na ścianie z trwałego materiału o grubości min. 10 mm. Wymagane zamówienie instalacji elektrycznej 3 kW (230V).

Notes: Installation on the solid wall using dedicated holders. Required wall thickness - 10 mm. Power supply of 3 KW (230V) required.

Cena/ Price

840zł/ 196€

WIESZAK TV 42'' - 43''

TV wall holder



Uwagi: Wieszak TV LCD dla telewizorów o średnicy 42''-43''.

Notes: TV wall holder for 42''-43'' LCD TV.

Kolor: czarny

Color: black

Cena/ Price

150zł/ 35€

LODÓWKA

Fridge



Wymiary: S 50 | G 50 | W 84 cm

Dimensions: W 50 | D 50 | H 84 cm

Kolor: biały

Color: white

Cena/ Price

300zł/ 70€

CZARNY ETG ŚCIENNY - TYP OCTANORM

Black wall module, Type - Octanorm



Wymiary: W 248 cm | D 100 cm.

Dimensions: H 248 cm | L 100 cm.

Kolor: czarny

Color: black

Cena/ Price

100zł/ 24€

LAMPA LED (1 PUNKT ŚWIETLNY)

Led lamp (1 light point)



Wymiary: W 35 cm

Dimensions: H35 cm

Moc: 100 W, strumień oprawy 18000 lm

Power: 100 W, 18000 lm

Kolor: czarny

Color: Black

Uwagi: Jedna lampa oświetla powierzchnię 4x4m.

Cena zawiera montaż oraz podłączenie do prądu.

Wymagana konsultacja z działem technicznym.

Notes: A single spot can light up 4x4 m area. Purchase with suspension point only. Please consult details with technical dept.

Cena/ Price

300zł/ 70€

HALOGEN LISTWA 2 M (4 PUNKTY ŚWIETLNE)

Ceiling light track 2m long (4 spotlights)



Wymiary: D 200 cm (4 punkty świetlne)

Dimensions: L 200 cm (4 spotlights)

**Moc: 4x30W, strumień oprawy 10 000 lm,
barwa światła biała neutralna.**

Power: 4x30W, soft, warm light shade.

Kolor: biały

Color: white

Uwagi: Cena zawiera montaż oraz podłączenie do prądu. Montaż możliwy zgodnie z linią podwieszeń.

Notes: The fee includes assembly, fixing and power connection. Location possible only according to existing ceiling construction beams. Please consult technical dept. for details.

Cena/ Price

300zł/ 70€

ALUMINIOWE KRATOWNICE QUADRO-30

Aluminium truss QUADRO-30

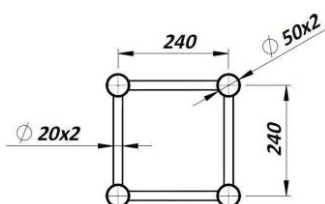
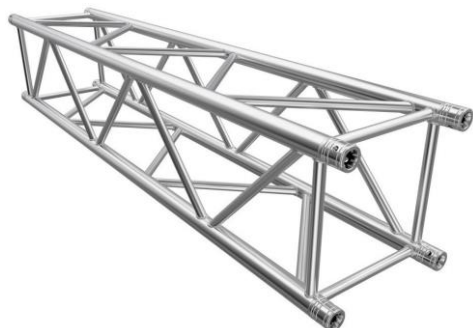

Uwagi: Aluminiumowe kratownice QUADRO-30, przeznaczone do tworzenia ramp oświetleniowych. Długość segmentów: 6m, 4m, 3m, 2m, 1m. Montaż możliwy wyłącznie przy zakupie punktu podwieszenia. Wymagana konsultacja z działem technicznym.

Notes: Aluminium truss QUADRO-30 for lighting booth. Segments length: 6m, 4m, 3m, 2m, 1m. Purchase with suspension point only. Please consult technical dept. for details.

Cena/ Price

100zł- 1metr bieżący/ 24€- 1 running meter

DOPROWADZENIE WODY (ZAWÓR 1/2")

Running water supply inlet/outlet (1/2" valve)

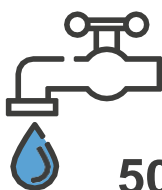

50 L / MIN

**Cena/ Price
600zł/ 140€**

Uwagi: Doprowadzenie wody z odpływem, wydatek do 50 l/min (bez podłączenia urządzeń). Wymagane podanie dokładnej odległości od krawędzi stoisk. Instalacja wodna montowana jest od górnej części hali.

Notes: Fixing running water inlet/outlet valve with max. flow capacity of 50ltr/min. No connection to appliances. Detailed distance to the stand required. Pipelines run from the upper part of the hall.

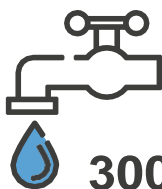

300 L / MIN

**Cena/ Price
1300zł/ 303€**

Uwagi: Doprowadzenie wody z odpływem, wydatek do 300l/min (bez podłączenia urządzeń). Wymagane podanie dokładnej odległości od krawędzi stoisk. Instalacja wodna montowana jest od górnej części hali.

Notes: Fixing running water inflow/outflow with max. flow capacity of 300 ltr/min. No connection to appliances. Detailed distance to the stand required. Pipelines run from the upper part of the hall.

PODŁĄCZENIE URZĄDZEŃ WYSTAWCY

Fixing connection to appliances.



Uwagi: Podłączenie urządzenia wystawcy: zmywarka, własny zlew, piec konwekcyjno - parowy itp.

Notes: Connecting exhibitor's appliances: dishwasher, own sink, convection oven etc.

Cena/ Price
400zł/ 94€

ZLEW + TERMA Z PODŁĄCZENIEM

Sink with water heater with fixing connection



Uwagi: Kompletny zlew z podgrzewaczem wody (bez doprowadzenia wody).

Notes: Sink with water heater (without running water inlet/outlet).

Cena/ Price
500zł/ 117€

ENERGIA ELEKTRYCZNA - HALA (W TRAKCIE TARGÓW)

Power connection – inside the hall (during opening hours)



DO 3 KW

Przyłącze elektryczne, 1-fazowe, do 3 kW 230 V

1-phase power connection, up to 3 kW (230 V)

Cena/ Price

180zł/ 42€



DO 9 KW

Przyłącze elektryczne, 3-fazowe, do 9 kW 400V

3-phase power connection up to 9 kW (voltage 400 V)

Cena/ Price

350zł/ 82€



DO 14 KW

Przyłącze elektryczne, 3-fazowe, do 14 kW, 400V

3-phase power connection up to 14 kW (voltage 400 V)

Cena/ Price

600zł/ 140€



DO 18 KW

Przyłącze elektryczne, 3-fazowe, do 18 kW 400V

3-phase power connection up to 18 kW (voltage 400 V)

Cena/ Price

700zł/ 163€



DO 24 KW

Przyłącze elektryczne, 3-fazowe, do 24 kW, 400V

3-phase power connection up to 24 kW (voltage 400 V)

Cena/ Price

950zł/ 221€



DO 36 KW

Przyłącze elektryczne, 3-fazowe, do 36 kW, 400V

3-phase power connection up to 36 kW (voltage 400 V)

Cena/ Price

1000zł/ 233€



POWYŻEJ 36 KW

**Przyłącze elektryczne, 3-fazowe, powyżej 36 kW 400V,
wg. indywidualnej wyceny**

3-phase power connection more than 36 kW (voltage 400 V), according
to the individual valuation



**Rozdzielnica elektryczna 3-fazowa od 9 kW do 24 kW
(możliwość dodatkowego wypożyczenia)**

Power switchboard, 3-phase from 9kW to 24 kW supply

OD 9 KW DO 24

Cena/ Price

300zł/ 70€

Uwagi: Przyłącze elektryczne montowane jest od górnej części hali.

Rodzaje gniazd: 2x230V, 1x32A.

**Notes: Power switchboard is installed in the upper part of the hall:
sockets 2x230V and 1x32A.**

ENERGIA ELEKTRYCZNA 24H

- HALA (W TRAKCIE TARGÓW)

Power connection 24h – inside the hall (during opening hours)



DO 3 KW 24H

Przyłącze elektryczne, 1-fazowe, do 3 kW 230 V

1-phase power connection, up to 3 kW (230 V)

Cena/ Price

250zł/ 59€



DO 9 KW 24H

Przyłącze elektryczne, 3-fazowe, do 9 kW 400V

3-phase power connection up to 9 kw (voltage 400 V)

Cena/ Price

500zł/ 117€



**OD 9 KW DO 24
24H**

**Rozdzielnica elektryczna 3-fazowa od 9 kW do 24 kW
(możliwość dodatkowego wypożyczenia)**

Power switchboard, 3-phase from 9kW to 24 kW supply

Cena/ Price

300zł/ 70€

Uwagi: Przyłącze elektryczne montowane jest od górnej części hali.

Rodzaje gniazd: 2x230V, 1x32A.

**Notes: Power switchboard is installed in the upper part of the hall:
sockets 2x230V and 1x32A.**

PODWIESZENIE (JEDEN PUNKT PODWIESZENIA Z MONTAŻEM WCIĄGARKI RĘCZNEJ)

Suspension point with manual hoist



Uwagi: Maksymalne obciążenia na jeden punkt podwieszenia to 50 kg. Wszelkie projekty podwieszeń oraz elementy i obiekty podwieszane do konstrukcji hal wystawienniczych (np. konstrukcje, banery, rampy świetlne) należy uprzednio skonsultować z działem technicznym i uzyskać jego akceptację. Przed zleceniem wykonania podwieszenia należy przesłać do akceptacji projekt z zaznaczonymi punktami podwieszenia (wraz z wymiarami naniesionymi na siatkę podwieszeń danej hali wystawienniczej).

Notes: Max. load on one point is 50kg. Any projects, elements and objects to be lifted and attached to hall structure are subjected to prior consultancy with Technical Dept. and require their consent. Stand layout plan with marked suspension points must be accepted too and according to existing ceiling construction beams of the hall.

Cena/ Price
400zł/ 94€

USŁUGI INFORMATYCZNE

IT Services



WiFi Standard do 5mb(upload/download)
WiFi Standard to 5mb (upload/download)

Cena/ Price
800zł/ 187€



WiFi Premium do 10mb(upload/download)
WiFi Premium to 10mb (upload/download)

Cena/ Price
1400zł/ 326€



Pomoc technika przy uruchomieniu łącza
Technical assistance in fixing the connection

Cena/ Price
150zł/ 35€

USŁUGI SPRZĄTANIA STOISKA

Stand dry-cleaning service (excluding chemical treatment)



Odkurzanie stoiska 4 dni
Stand cleaning (floor/carpet cleaning) 4 days

do 18m²
up to 18sqm **Cena/ Price**
240zł/ 56€

od 18m² do 30m²
from 18sqm to 30sqm **Cena/ Price**
300zł/ 70€

od 30m² do 60m²
from 30sqm to 60sqm **Cena/ Price**
360zł/ 84€

od 60m² do 150m²
from 60sqm to 150sqm **Cena/ Price**
700zł/ 163€

powyżej 150m²
more than 150sqm **Cena/ Price**
5zł- 1m²/ 2€- 1sqm

USŁUGI DODATKOWE / PERSONEL POMOCNICZY

Additional services



Ochrona stoiska Stand security

Dzienna ochrona stoiska Daily stand security

03.10.2019 (10.00-18.00)	Cena/ Price 800zł/ 187€
04.10.2019 (10.00-18.00)	Cena/ Price 800zł/ 187€
05.10.2019 (10.00-18.00)	Cena/ Price 800zł/ 187€
06.10.2019 (10.00-18.00)	Cena/ Price 800zł/ 187€

Nocna ochrona stoiska Night stand security

03.10.2019-04.10.2019 (18.00-10.00)	Cena/ Price 1600zł/ 373€
04.10.2019-05.10.2019 (18.00-10.00)	Cena/ Price 1600zł/ 373€
05.10.2019-06.10.2019 (18.00-10.00)	Cena/ Price 1600zł/ 373€
06.10.2019- 07.10.2018(18.00-10.00)	Cena/ Price 1600zł/ 373€

Dyżury p.poż.

Fire safety watch

03.10.2019 (10.00-18.00) Cena/ Price
800zł/ 187€

04.10.2019 (10.00-18.00) Cena/ Price
800zł/ 187€

05.10.2019 (10.00-18.00) Cena/ Price
800zł/ 187€

06.10.2019 (10.00-18.00) Cena/ Price
800zł/ 187€

USŁUGI TRANSPORTOWE

Transport services

Wyłącznie na usługi transportowe (rozładunek, załadunek towarów wózkami widłowymi, poruszania się wózkami widłowymi po halach targów) mają firmy Netlog Polska Sp. z o.o. oraz Przedsiębiorstwo Spedycji Międzynarodowej C. Hartwig Warszawa S.A. Dopuszczalną formą dostarczenia towaru na stoisko we własnym zakresie jest transport za pomocą ręcznego wózka paletowego.

Exclusivity for transport services (including loading and unloading the goods by forklifts and internal movement over premises) has been granted to the Netlog Polska Ltd. and International Forwarders C. Hartwig S.A. The only acceptable way to deliver the goods to the stand using own resources - is by hand pallet trucks.



C.Hartwig Gdynia S.A.

ul. Śląska 47, 81-310 Gdynia

OSOBA KONTAKTOWA / CONTACT PERSON:

Joanna Szulborska

Project Manager

tel. +48 22 609 18 95

tel. +48 502 012 832

e-mail j.szulborska@chg.pl

e-mail expo@chg.pl



Netlog Polska Sp. z o.o.

ul. Prądyńskiego 12/14, 01-222 Warszawa

OSOBA KONTAKTOWA / CONTACT PERSON:

Rafał Skrobotan

Koordinator/ Coordinator

tel. +48 22 256 70 55

tel. +48 668 890 274

e-mail rafal.skrobotan@netlog.org.pl

www.netlog.org.pl

WARSAW BUILD

□ AL. KATOWICKA 62
05-830 NADARZYN
POLSKA

□ INFO@WARSAWBUILD.EU

□ WWW.WARSAWBUILD.EU

□ /WARSAWBUILD



WWW.WARSAWBUILD.EU